

久留米大学と人。みんなをつなげる、みんながつながる。

EQUAL

No. 206

2024年(令和6年)1月10日

WINTER

特集 登録有形文化財 久留米大学本館

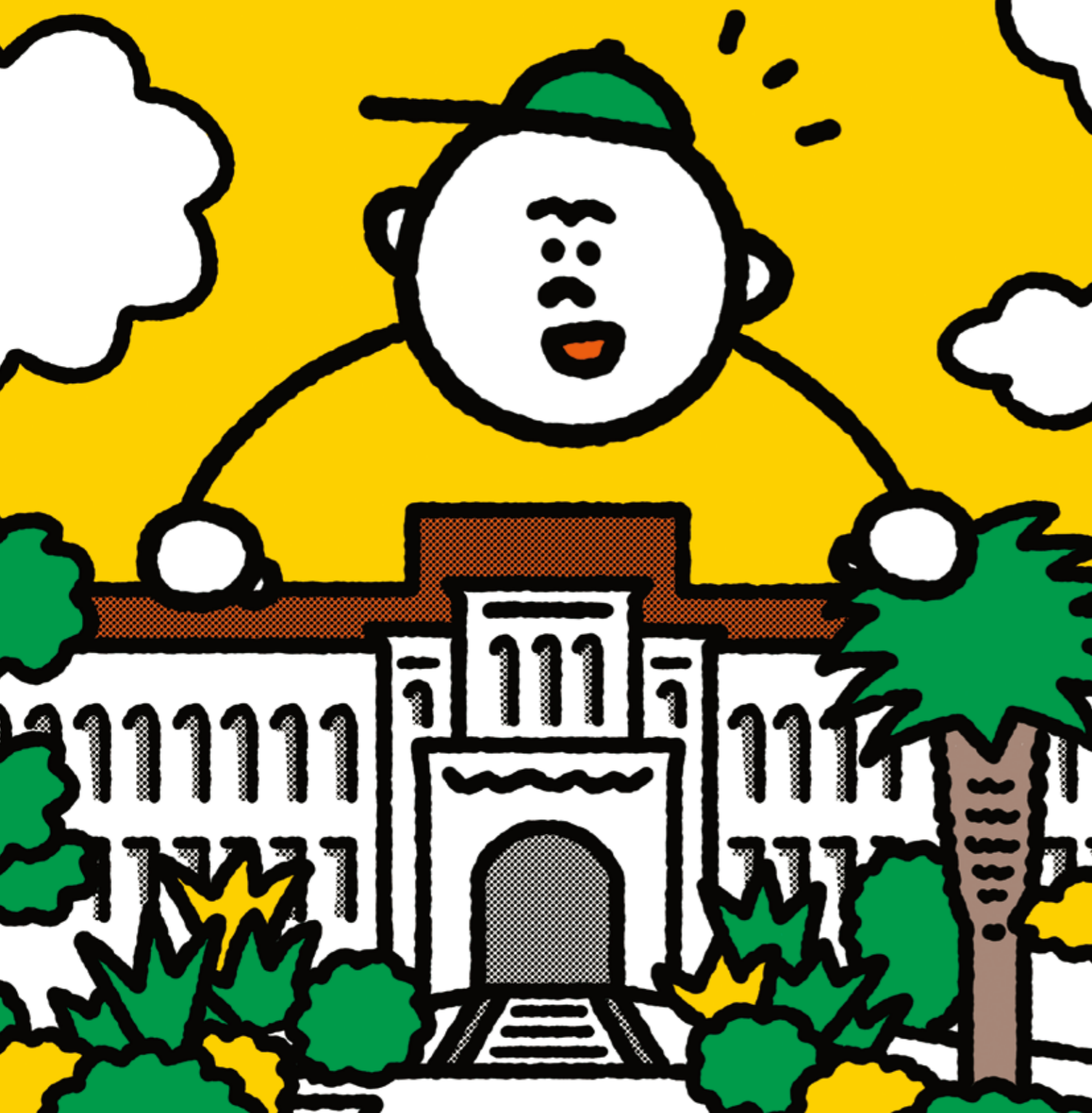

久留米大学 広報誌 EQUAL | No. 206 2024年(令和6年)1月10日 発行所 久留米大学 広報室 〒830-0011 福岡県久留米市旭町67 TEL 0942-31-7511 FAX 0942-31-7718

私大
医学部初
臨床検査技師
養成学科

求む、探求者。



2024年 久留米大学医学部に

「医療検査学科」新設!

多様で高度化する将来の医療を担う次世代型臨床検査技師を養成します。
久留米大学でメディカルサイエンスを学び、あなたの探究心を存分に発揮しませんか。



入学願書受付開始! 選抜試験の日程や出願方法は受験生サイトから
<https://best.kurume-u.ac.jp/>

入ってから、伸びる。



久大
人図鑑

このコーナーでは、
久留米大学で働く
さまざまな人を
紹介していきます。

Vol. 14

工藤 彩

附属図書館事務部御井図書館課



気軽に相談できる図書館員として

御井図書館は教育や研究、学習に必要な学術情報資料を収集・保存・提供しています。図書館にはインターネットで検索できない資料もたくさんあります。資料探しに困ったときはレファレンスカウンターにお越しください。

レファレンスカウンターは学習や研究に役立つ情報サービスを提供する窓口です。利用者が必要とする資料は何か、リラックスした雰囲気の中で丁寧なインタビューを行い、それを導き出すことが私の仕事です。さまざまな資料の知識が必要とされるので、常に好奇心を持って臨んでいます。

この数年は卒業論文作成への支援にも力を入れていました。卒業論文を書く際に必要な文献の探し方に焦点を当てた「文献調査ガイダンス」を実施したり、情報社会学科の教員と協働した授業に参画したりして、学生たちの研究に取り組むお手伝いをしています。
私は久留米大学の卒業生です。いつでも気軽に相談してもらえる存在を目指しています。

EQUAL

EQUAL=イコールとは、「対等な」「平等な」や「同輩」という意味を持ちます。全ての人たちに、等しく『つながり』や『出会い』を、という願いがタイトルに込められています。

〈表紙イラスト〉OK!!iIN

CONTENTS 〈目次〉

01	年頭所感
03	登録有形文化財・久留米大学本館
07	拝啓 17歳の私
08	CLUBS & CIRCLES／留学生必携EXPO!
09	就職通信
10	活躍する卒業生
11	ようこそ研究室へ
12	食べるチカラ!
13	附設だより
14	シリーズ医療
15	あのか祭開催報告
16	新任教授／表彰／最終講義
17	TOPICS
19	特待生・優等生表彰
20	寄付者ご芳名
21	まちとアルK／SDGs×久留米大学
22	INFORMATION

久留米大学 公式SNS

毎日ストーリーズで
“今日は何の日?”を配信中



建学の精神

国手の矜持(ほこり)は常に仁なり



この印刷物は、CSRに
取り組む印刷会社が
製作した印刷物です。
P-00154

激動の社会、 新たな価値を創造する

明けましておめでとうございます。本年は六十年周期の干支学においては甲辰(きのえたつ)で、成功の芽が成長し、姿を整えていく大変縁起の良い年とされています。この年を皆さまとともに迎えられることを大変うれしく思っております。

さて、この甲辰の年は時代が動く年であり、「変革(転機)」や「激動」がキーワードになるとされております。社会情勢が激しく変化する中において、本学の使命である教育・研究・医療及び社会貢献の更なる質の向上を図るためには、教職員一人ひとりが、それぞれの役割を再認識した上で目標を掲げ、これまで以上に強い意志と情熱を持って目の前の課題に全力で取り組み、新たな価値を創造していく必要があると考えております。皆さま方におかれましては、新年のこの時期に、是非、高い目標を設定し、今年一年間を有意義にお過ごしいただきたいと思っております。

本学は、2028年に創立100周年を迎えます。変化に強い、時代に順応できる大学、今後も求められる大学、地域をけん引していく大学を創造すべく、我々が歴史を刻むという気概を持ち、更なる発展に向け前進してまいる所存ですので、今後とも皆さまのご協力を宜しくお願いいたします。

最後になりますが、皆さま方のご健康とご多幸を祈念し、年始の挨拶とさせていただきます。

久留米大学理事長 **永田 見生**

100周年に向け、 久留米大史に新たな章を刻む

新年あけましておめでとうございます。今年は学長として2期目を迎え、新たな気持ちで大学の発展に尽力したいと考えております。

1期目の4年間を振り返りますと、COVID-19に対応すべく、大学コミュニティ全体が団結し、学生、教職員がお互いに協力し、工夫しながら乗り越えてきたことが印象的です。そんな中、昨年は、医師、看護師・保健師、臨床検査技師、精神保健福祉士の国家試験合格率(新卒)で念願の100%を達成しました。これは、みなさまにとっても大きな励みとなったことと思います。

今後、少子高齢化が進み、大学を取り巻く環境はますます厳しくなることが予想されていますが、久留米大学は5年後の創立100周年を目指すのはもちろん、未来に夢を抱けるように社会情勢に順応した将来構想を策定し、共有した上で定期的に評価しながら見直しを行い、時代のニーズに合った改革を進めています。今年4月には新学科として、医学部医療検査学科が開設されます。新学科の誕生は、久留米大学の歴史に新たな章を刻むものであり、ここで学んだ学生たちが、社会に対して新たな価値を提供することを期待しています。

最後に、大学の建学の精神である「国手の矜持は常に仁なり」の「仁」は、人に対する思いやりや愛情を指します。今後もこの精神に基づいて、優れた知性と人間性を備えた実践的人材を育て、社会に貢献していくことを目指していきます。

久留米大学学長 **内村 直尚**

2024年START

大学本館

どんな歴史?



HISTORY

- 1928年 2月 久留米大学の前身である九州医学専門学校の設定が認可
- 1928年 11月 新校舎(現大学本館)建築地鎮祭、同日起工
- 1929年 4月 石橋徳次郎・正二郎兄弟より建物寄贈、落成式
- 1950年 3月 大学昇格に伴い久留米大学本館としての歴史をスタート
- 1953年 6月 筑後川大水害により建物が被災
- 1983年 3月 老朽化に伴う改修工事を実施。教室としての利用を終了
- 2021年 2月 久留米大学本館が登録有形文化財に指定

DATA

く り め だ い が く ほん か ん
久留米大学本館
 建造物 / 九州 / 福岡県
 設立 / 1929年

鉄筋コンクリート造3階建、陸屋根、
 建築面積1297㎡、西面・南面スロープ
 中庭階段付
 登録年月日: 2021年2月4日

久留米大学本館は医療のまち・久留米の原点となる建築で、福岡市で活動した建築家、松田昌平氏によって設計されました。3階建ての建物は、上空から見るとコの字形で、鉄筋コンクリート造の医学校の中心的な建築としては現存最古の遺構の一つです。歴史的な出来事を経て、2021年には国の有形文化財に指定されています。

建築が始まったのは1928年の秋で、久留米大学の前身である九州医学専門学校の設置は同年4月です。第1回の入学式は櫛原尋常小学校の仮校舎で行われたと記録に残っています。翌年9月には本館が竣工し、講義室として利用できるようになりました。正面の車寄せは、2階にある大きな階段教室へアクセスしやすいように設計されており、建物の1階部分が半地下のようになっています。乳褐色の外壁は周囲の景色と調和させるための工夫で、当時の新聞はその外観を「大白亜館」や「モダン」と表現しました。

現在も大学本館は文化財としての価値を守りながら、教育施設としての役割を果たし、久留米の歴史と重要性を後世に伝える存在です。



1 階段教室での授業風景 2 設立当時の教務室。現在は総務課 3 本館玄関の腰壁タイルの中にある「九州医学専門学校」銅製銘板 4 建築中の大学本館
 5 文化財登録のプレート 6 1階部分は半地下のような構造 7 階段教室のある2階につながる車寄せ 8 昭和30年ごろの航空写真 9 本館南側の西面に建つ記念塔。4つの球は学生・教職員・久留米市民・福岡県医師会を具現化 10 仮校舎で行われた第1回入学式 11 親しみを感じさせるためアーチを多用した表現
 12 階段部分の柱はアバスクとエキヌスで構成された独特な造形 13 両翼は2連のアーチを並べた窓 14 コの字型の中庭



SPECIAL!!

本当はすごい4

玄関に飾られた絵画は 高木背水の作品

久留米大学本館の玄関に飾られている絵は、著名な洋画家である高木背水の作品です。高木背水は明治時代から昭和初期にかけて活躍し、明治天皇の肖像画を描いた人としても知られています。この絵は長らく久留米大学医学図書館の書庫に眠っていましたが、教職員有志によって修復され、再び公に展示されました。本館設立当時の牧歌的な風景が色鮮やかに表現されています。



本当はすごい?

私たちと一緒に
見ていこう!



首藤 なつみさん 山路 晃生さん
(経2) (経2)

久留米大学本館

90年以上の歴史がある久留米大学本館には、まだまだ知られていない出来事や物語が数多くあります。建物の過去から現在まで、一緒に歴史の扉を開き、その魅力的な物語を発見してみましょう!

本当はすごい1

昔はお城だった場所!?



久留米大学本館が建つ場所は、かつて久留米藩の拠点であった久留米城の跡地で「柳原」という場所でした。水害対策のため武家屋敷が城外に移転した後は、9代目藩主、有馬頼則の時代に、藩主が文化や芸術を楽しむ場として「柳原園」が造営されました。ここでは御庭焼き「柳原焼」の窯なども作られ、現代でいうユートピアのような場所として栄えたそうです。



資料名: 明治初期の久留米城
所蔵先: 久留米市教育委員会蔵

本当はすごい6

かつての教室は 役員室や事務室へ



設立当初、大学本館は教室として使用され、多くの学生が医学の知識を習得し、医師へと成長した場所でした。

90年以上たった
今も現役!



しかし、大学の機能や要求が変化するにつれ、この歴史的な建物は新たな役割を果たすようになり、今では役員室や事務室として使用されています。



本当はすごい5

聴診器がモチーフの内装

正面2階の車寄せから続く玄関には、大学本館の中心を表現する大きなアーチが見えます。アーチをかける2本の円柱の柱頭には、円形とそれにつながる部分が並んだ特徴的な造形があり、それは診察道具としては欠かせない聴診器をデフォルメしているとか。

聴診器の
ような形だったんだ



本当はすごい2

筑後川大水害を 経験

久留米大学本館2階には「1953・6・26水位」と記されたプレートがあります。筑後川大水害で建物の2階の床下が1.3メートルまで浸水したことを示したものです。大学は3日間にわたり孤立し、甚大な被害を受けましたが、驚くべきほどの速さで復旧し、困難を乗り越えました。このプレートは、当時の貴重な記録です。



本当はすごい3

世界の石橋兄弟が 設立に寄与

そんなエピソードが
あったんだ!



大学本館建築のための資金(建物寄贈という形)と建築のための土地は、当時の日本足袋株式会社社長 石橋徳次郎氏と、のちの株式会社ブリヂストン創立者である石橋正二郎氏ご兄弟から寄贈いただいたものです。久留米大学の前身である九州医学専門学校の誘致は、まさに久留米の威信をかけた政策であったことがうかがえます。



教授にも
聞いてみた!

文学部国際文化学科
吉田 洋一 教授

専門は日本近世儒学史、
医学史

大学本館の登録は、九州の私立大学の建物としても初めてです。文化庁が運営する「国指定文化財等データベース(HP)」では、「ロマネスクを基調とした格調高い大学本館」とあり、2020年7月18日付朝日新聞(福岡版)にも「小アーチをつないだ壁面装飾『ロンバルディア帯』や半円形アーチを多用するなど、中世ヨーロッパの建築様式『ロマネスク』の意匠を再解釈している」とあります。今後永く後世に伝えていくことが大学に与えられた役割だと考えております。



CLUBS & CIRCLES

クラブ紹介：御井キャンパス
アメリカンフットボール部



名物メンバー紹介



みなみ(法3)

出身地
福岡県
高校時代の部活
野球部
趣味
サウナ



けいたつ(文2)

出身地
宮崎県
高校時代の部活
水泳部
趣味
漫画

練習内容

各ポジションに分かれての基礎練習、攻撃の際に必要なパス合わせやランプレーの実践的な練習、ディフェンスの際に鍵となるタックルの練習などを行っています。練習外ではフィジカル強化のための筋トレを行っています。

クラブの雰囲気

選手、マネジャー、学年の垣根がなく、部活以外でも仲がいいです。

目標

九州制覇を目指して、お互い励まし合いながら練習しています。

とまりそら
商学部商学科4年 渡真利 宙さん



全員未経験から始めました。一緒に最高の学生生活をつくりましょう!

DATA

- 部員数/選手26名・マネジャー13名
- 活動場所/みいグラウンド
- 大会出場歴・試合結果/2022年度九州リーグ4位、2021年度九州リーグ4位

CONTACT Instagram ID: meanfighters X (Twitter) ID: @meanfighters

留学生必携



このコーナーでは久留米大学に来ている外国人留学生と、久留米大学から世界へはばたく学生を交互に紹介していきます。

一期一会の中で紡がれた充実の留学生活

久留米大への留学を決めたのは、親戚が通っていて「親切で学びやすいところだよ」と勧めてくれたこと、もともとアニメなどで日本に親しみを持っていたことからです。高校卒業後の2019年4月に来日しましたが、新型コロナウイルスがまん延して、学びもアルバイトも満足にできず日本にいる意味が感じられずに、辛い時間が長くありました。そんな時に知った日本語が「一期一会」という言葉です。そこからは、人生は一度きり、積極的に生活しよう毎日精いっぱい頑張るようになりました。

去年は関西へ旅行に行ったり、日本文化を体験する演習で沖縄にも行きました。また、大学のフィールドワークで農家の一日体験のためイチゴ農家に行きました。卒業後は日本で就職し、その経験を持っていつかベトナムの発展に貢献できればうれしいです。



FROM VIETNAM

今回は「ベトナム」からの留学生!

- 氏名/LE THI THANH TAMさん
- 所属/経済学部 文化経済学科 3年
- 出身国/ベトナム



花が美しい久留米のまち

久留米は花の町。一年を通していろいろな花が咲いています。私は花が大好きで、石橋文化センターの庭園はお気に入りスポットです。

教えたいベトナム



フォーだけじゃないんです!

絶対食べてほしいベトナムの麺はこれ。「ブン」という米粉麺です。切り麺のフォーに対し、ブンは押し出し麺で丸い断面が特徴です。



久留米で見つけたもの



17歳の私へ

県立高校を半年で中退した僕は、高専に入って化学や生物について学びたいと1年半の浪人生活を送りました。あの時勉強した時間を思い返すと、自分を見つめ直すいい機会になったと思います。そして17歳の僕、念願の高専合格おめでとう。高専での5年の学びを生かして、今は臨床検査技師になるための勉強に取り組んでいます。浪人時代や高専時代に得た経験は、全てさまざまなかたちで生かされていると感じています。家族や友人、先生、周りの人たちの応援のおかげで頑張れたことが多かったね。人との関わりを大切に、これからもどんなことに対しても前向きに取り組んでください。 専門学校生の私より



浪人して高専に合格!



はぎ おゆうと
萩尾 優人さん
臨床検査専門学校
1年

Past and Present

	高校時代	専門学校時代
はまっていること	読書 ▶▶▶▶	キャンプ
頑張っていること	勉強 ▶▶▶▶	勉強
部活(サークル)	なし ▶▶▶▶	なし
将来の夢	化学に関係することで何かできればいいと漠然と考えていた ▶▶▶▶	臨床検査技師



17歳の私へ

17歳の私は友達と楽しい学校生活を送る一方で、将来の方向性に悩んでいるはず。あの頃は大学に行くなんて考えてなかったと思います。きっかけは担任の先生の「努力を惜しまない矢野は必ず大学で良い結果が残せる」という言葉でした。実際に今、高校での経験が糧となり、たくさんのことを学び努力した結果が残っています。今の私から言えることは、先生や家族、自分を信じてやるべきことをしてください。その経験は今後の人生のきっかけとなり将来の糧となるはずです。無駄なんてないよ! だから最後まで諦めず自分にできる精いっぱいのことをしてね。応援しています。

大学生の私より



体育祭の準備中



やの せら
矢野 千愛さん
商学部
商学科2年

Past and Present

	高校時代	大学時代
はまっていること	カラオケ ▶▶▶▶	ショッピング
頑張っていること	検定と部活 ▶▶▶▶	勉強とバイト
部活(サークル)	ワープロ部 ▶▶▶▶	無所属
将来の夢	医療事務 ▶▶▶▶	公務員



拝啓

17歳の私

大学生の私から、17歳の私に向けてメッセージを送ります。



自分に最適な 将来を探る！ 3年生の



4月	5月	6月	7月	8月	9月	10月	11月	12月	1月	2月	3月
----	----	----	----	----	----	-----	-----	-----	----	----	----

\ Start! /

情報収集

まずはガイダンスに出て、就活の心構えを身に付けよう

就職支援行事
3年生就職ガイダンス

就職支援行事
ナビサイト登録&活用方法セミナー

自己分析、業界・企業研究

自分の強みは何だろう?どんな仕事があるだろう?

履歴書・エントリーシート作成

自分を見つめ直し磨き上げる
しっかり添削までしてもらおう

就職支援行事
履歴書・ES書き方講座

就職支援行事
履歴書・ES添削会

個別指導で行っています。職員・外部講師と一緒に自分の強みを把握し、しっかりアピールできる履歴書を作成します。

総仕上げ

マナーを身に付け、実践練習

就職支援行事
就活マナー講座

就職支援行事
就職合宿

久留米大学では、就職活動において段階的な就職支援行事や講座を開催しています。

2022年度 就職決定率 97.9%

就職部の教授陣をはじめ、就職・キャリア支援課職員や専門カウンセラー・講師などが、学生一人一人の活動を全力できめ細やかにサポートします。

就活生へのアドバイス

田中 文明 就職指導部長

25卒就活生の皆さん、まもなく3月の本番に突入します。準備は進んでいますか。

既に早期選考と称した面接等に臨んでいる方もおられることでしょう。また、入学時から行動面の制約を余儀なくされ学生時代を過ごされた皆さんの中には、「ガクチカ」で悩んでいる方もおられると思います。少し出遅れたかな、不安だなと感じている就活生、まだ十分挽回できます。私たちと対話を通して一緒に考え行動していきましょう。ご健闘をお祈りしています。

就職合宿

1泊2日でホテルに宿泊し、面接に特化したプログラムを行います。ここで内定を勝ち取るためのスイッチを入れよう。

就職合宿では、企業の人事担当者を目の前に本番さながらの面接を受けたり、企業の方や先輩から具体的なアドバイスをもらうことができました。それが役に立ち、本命の企業から内定をもらえました。

2021年度卒業 Y.I.さん



活躍する卒業生

さまざまな分野で活躍されている卒業生を紹介します。

逆境を乗り越え
新たな創造へ

Cento(チェント) 代表取締役
いま ゆう すけ
今井 雄介さん
経済学部 経済学科 2003年度卒業

今回紹介するのは、久留米市にあるイタリアンレストランを運営する今井雄介さん。困難を乗り越え、諦めずに前に進み続けていく強さはどこから来るのか？
学生時代、社会に出てからの経験が、現在の仕事にどのようにつながっているのか？
どんな時も希望を持ちながら進み続けるのに大切なことや、新しい夢を追い続ける今の心境などについて伺いました。

海外体験で視野が広がった大学時代

大学進学については、親がしていた学校経営事業を継ぐと決めていたのですが、そのためには経済の仕組みを勉強したほうがいいということで経済学部を選びました。大学時代の経験で印象に残っているのは、大学主催のインドネシア研修です。現地の一般家庭に1カ月ほどホームステイをして、地域のことや、人々の暮らしや文化を学ぶ、という体験をしたのですが、見るものが新鮮で、自分で体験することの大きさを感じました。そういった経験もあり、海外からの留学生と交流したり、環境活動に取り組んだり、外国に行ったりと、大学時代は好奇心の赴くままに積極的に活動していました。知らない世界や考え方を知ることが、自分の視野が広がっていったと思います。

予想外の展開、試練の連続

卒業後は留学したり、中国で働いたりした後、老舗レストランの経営を引き継いで頑張っていました。しかし、親が学校の理事長を辞任したと同時に法人から解雇され、私のレストランも資本関係を切り離されて立ち退きを命じられました。さらに新型コロナウイルスがまん延し、そんな中親戚とレストランの商標権でもめてレストランの名前を使えなくなり、50年続いたレストランを閉店することになりました。予想もしなかったことが次々と起こり大変でしたが、3人の子どももいるし落ち込んでばかりもいられないので、とにかく助成金を申請したり、趣味で収集していたビンテージシューズをネット販売したり、できることは何でもやりました。

私の好きなこと

Favorite things

ビンテージシューズの収集が趣味です。もともとは好きで集めていたのですが、今はネット販売もしているので実益のある趣味です。

人間ギリギリまで追い込まれたらやるしかない

自分の中で「50年も続いた店を閉めてしまつた」という心残りはありましたが、もともと楽天的な性格もあって、2023年に新たに地元食材を使ったイタリア料理店をオープンしました。新しい店は食事プラスアルコールの発見を取りながら食事の提案をしたい、などの構想が次々と湧いてきて、より今の時代に合ったお店を考える自分だったので、さらに50年続くようにとの思いを込めて、店名は「100」という意味のイタリア語で「Cento」と名付けました。不安やプレッシャーはもちろんありますが、楽しみながらやっているのが苦ばかりではありません。

支えてくれる人々への感謝、楽しいから進める

結構ハードな経験をしましたが、僕の決断することを家族はいつも応援してくれました。新店オープンにこぎつけるまで商工会議所や中小企業診断士の方からも手厚い助言をいただくなど、本当に大変な思いをしたからこそ、家族や支えてくれる人々には感謝しかありません。どんな時も発想や好奇心を止めず、好きなことを諦めない気持ちで人生を進めてくれると感じています。



レシピ開発者はこちら！
 栄養部 有富 瑠衣・田中 達正
 (写真左) (写真右)

食べるチカラ!

Theme
 冬のお手軽レシピ

レンジで洋風お雑煮

お餅を洋風アレンジしました！
 器に材料を入れたら、ラップをしてレンジに
 かけるだけ。包丁いらずのお雑煮です！



材料(1人分)

- 餅…2個
- A
 - バター…10g
 - しょうゆ…8g
 - 湯…60cc
- とろけるチーズ…1枚
- 冷凍ほうれん草…30g
(冷凍ブロッコリーもお手軽です)
- ミニトマト…2個
(ヘタを取り洗う)
- 薄切りハーフベーコン…1枚
(ウインナーもおおすすめです)
- 乾燥パセリ…お好みで

作り方

- 1 深さのある耐熱皿に冷凍ほうれん草を広げ、餅をのせる(餅が皿にくっつくのを防ぎます)。
- 2 Aを合わせて溶き、1に注ぐ。
- 3 ベーコン、ミニトマトを添え、とろけるチーズをのせる。
- 4 ラップをふんわりと、少し隙間をあけてかけ、600Wの電子レンジで2分加熱する。
- 5 仕上げにパセリを散らして出来上がり。



ワンパン満足うどん

小鍋ひとつで仕上げる栄養満点・具たくさんのおうどんです！しょうがの効いたおだしで体を温め、寒い冬を乗り切りましょう！



材料(1人分)

- 冷凍うどん麺…1玉
- A
 - めんつゆ濃縮2倍…60cc
(パッケージの希釈に応じ調整)
 - 水…200cc
- 塩…少々
- おろししょうが…10g
(チューブタイプがお手軽)
- 鶏もも小間切り…60g
- サラダ油…8g
- ニンジン…8g (短冊切り)
- 白菜…50g (2cm幅のざく切り)
- 深ねぎ…10g (1cm幅の斜め切り)
- みつば…2g (お好みで)

作り方

- 1 野菜をカットし、冷凍うどんはレンジで温めておく。
- 2 鶏肉をサラダ油で炒め、色が変わったらニンジン、白菜、しょうがを順に加え、さらに炒める。
- 3 Aのだしを加え、煮立ったらうどんと深ねぎを入れてひと煮立ちさせる(好みで塩を加え味を調える)。
- 4 器に盛りつけ、仕上げにみつばを散らして出来上がり。

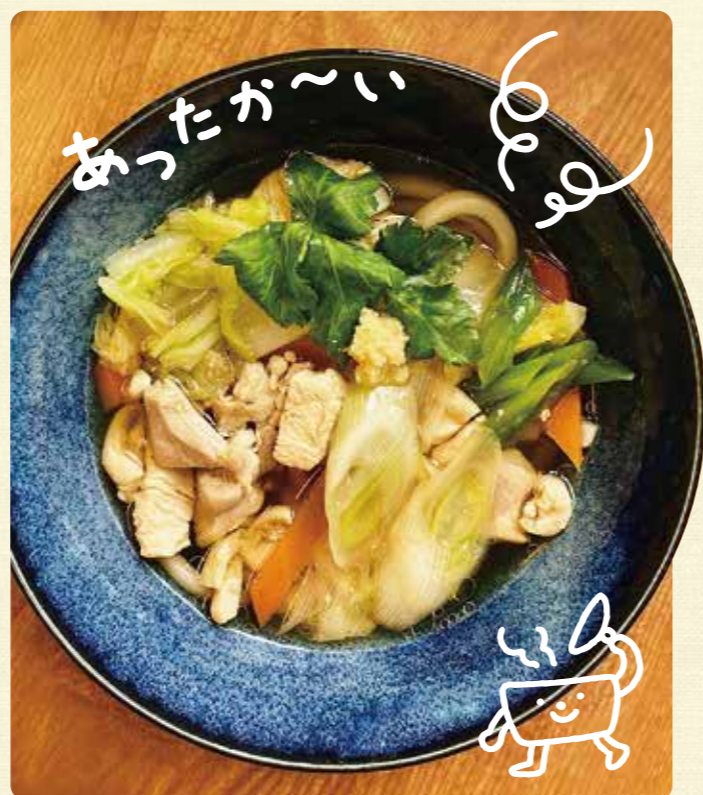

FILE 13

人間健康学部

総合子ども学科 小津ゼミ

ようこそ
 研究室へ

Welcome to Our Lab

コンニチハ！



アサヒくん
 こども特派員

Theme 身近なことが面白い

アサヒくん(以下ア) 小津先生、こんにちは。このゼミは仲が良さそうですね。
小津草太郎准教授(以下小) ようこそ、アサヒくん。学生はそれぞれにすてきなところがあるので、お互いの個性を認め合い、生かしながら、お互いの関係をつくってほしいと願って私も関わっています。仲がよいのはその表れかな。
ア このゼミでは、どんなことを研究テーマにしていますか？
小 研究テーマはそれぞれ学生が関心のあることで決めてもらっています。「総合子ども学科」なので、子どもや家庭に関するテーマが多いですね。
ア 子どもや家庭といわれるととても身近ですね。
小 そう、身近なことなんですけど、「研究」という形で調べていくと、どのようなことも意外に奥深いことが分かってきたりするよ。
ア 過去にはどんなテーマがありましたか？
小 そうだなあ、例えば、ヒーローの姿(仮面ライダー、プリキュアなど)は昔からどのように変わってきたのか、子どもはいつからウソをつくようになるのか、ハリポッターなどの児童文学にはどのような役割があるのか、など本当にいろいろなテーマが出てきますが、そこには深い意味がありました。
ア 「子どもはいつからウソをつくのか」なんて考えたこともなかったし、そういうことが研究テーマになるなんて面白い！
小 そうでしょう？ウソって、誰かを気遣ってつくウソなどいろいろとあるんだよ。ささいなこと

でも、物事をきちんと研究すると新しい発見があり、面白いということも学生たちには知ってほしいです。
ア 研究以外にもやっていることはありますか？
小 大学内に「つどいの広場」という、地域の子育て支援拠点が7月にできたのは知っていますか？
ア はい。前号の広報誌で読みました。
小 さすが、アサヒくん。総合子ども学科には、保育士や幼稚園教諭を目指す学生も多いので、「つどいの広場」で何かできないかと考えています。
ア 学生のアイデアも採用されませんか？
小 そうですね。教員が子育て支援講座などはやっていますが、ぜひ学生たちも地域の親子と関わりを持って、学んでいけるような取り組みを考えていきたいと思っています。
ミ それは楽しみです。小津先生、今日はありがとうございました。



おつ そうたるう
 小津 草太郎 准教授

[研究室データ]

- 研究テーマ(主なもの)
- 病棟保育の専門性と役割
 - ゲームが子どもに及ぼす影響とe-スポーツの可能性
 - インクルーシブ保育が障害児と健常児に与える影響
 - 運動・スポーツにおける指導者の影響と役割 など

- メンバー
- 3年生 / 8名
 - 4年生 / 8名



小津ゼミの カフェマニア

お休みの日にインスタで見つけたカフェを巡るのが趣味です。コーヒーだけではなく、おいしいスイーツやラテアートを楽しむのがお店選びの大事なポイント！最近のおすすめは、久留米市のカフェスタンド10.8。求肥で包まれたフワフワパンケーキがお気に入りです。

総合子ども学科 3年生
 伊藤 由奈さん



シリーズ
医療

救える命を救う方法を学ぶ「PUSHプロジェクト」

小学生から大人まで——
胸骨圧迫とAEDの使い方の普及を通じて、突然倒れた人を救命できる地域づくりを目指す取り組みを紹介します。



AEDの電源を入れ、パッドを正しい位置に貼り、電気ショックボタンを押す



救急隊員が来るまで、周りの人と交代で胸骨圧迫を続けることが重要



1
突然死を減らし、救命の可能性を高めるために

3 本学の有志による「PUSHプロジェクト」

本学では、循環器救急診療に習熟した医師や看護師を中心に有志が集まり、久留米市の44小学校で6年生を対象に心肺蘇生の講習を実施しています。現役の医療従事者が学校へ外出き講習を行うことで、命の大切さや蘇生術を学ぶことの重要性を理解してもらいたいとの思いがあります。久留米市の救急搬送時間は全国でもトップクラスの速さを誇り、救急病院数も多く、「医療のまち」とも言われています。地域の皆さんによる心肺蘇生術実施率が上がれば、「日本一心肺停止が助かるまち」になるかもしれません。これを「KURUME MODEL」と名付け、今後もこの活動に取り組んでいきます。



プロジェクトに賛同して活動する医師、看護師、学生たち



久留米市立小森野小学校での講習の様子はこちら

2 「PUSHプロジェクト」で救命率の向上を目指す

日本は世界有数のAED保有国ですが、AEDを用いた心肺蘇生を行うことのできる人が増えなければ、救命率の向上は期待できません。「PUSHプロジェクト」は、胸骨圧迫とAEDの使い方の普及を通じて、突然倒れた人を救命できる地域づくりを目指すプロジェクトです。NPO法人大阪ライフサポート協会から発足し、現在の取り組みが全国的に広がっています。

附設だより

附設の
情報は
こちら



扶桑学寮

附設には、自宅通学が困難な生徒、または特別な事情のある生徒に対して、学校敷地内に寄宿舎があります(1978年落成)。現在中1生～高3生までの約200名の生徒が寮生活を送っています(男子寮のみ)。



みやぎ こうせい 宮崎 晃征さん
せと こうよう 瀬戸 浩陽さん
さくらい たいせい 櫻井 大聖さん



櫻井くんのお部屋紹介

クモやG対策

櫻井君は、
生物学オリンピック
日本代表候補

テレビは見られる?

ロビーにテレビがあるので、サッカーの試合があるときなどは寮に申請を出して、みんなで観戦することもあります。

この部屋はかなりキレイ! 床も見える!

中1・中2は4人部屋、
中3・高1(附設からの入学者)は2人部屋、
高1(他の中学からの入学者)・高2・高3は個室

夕食後に「一斉学習」という時間が3時間もある!

はい。館内放送もあるし、学習習慣が身に付きます。寮生は通学時間がないので、睡眠時間もしっかり取れます。質問できる仲間もいるし、友達が机に向かってる姿を見るとやる気が出ます。

寮生の生活スケジュール(平日時制)

[1日のスケジュール]

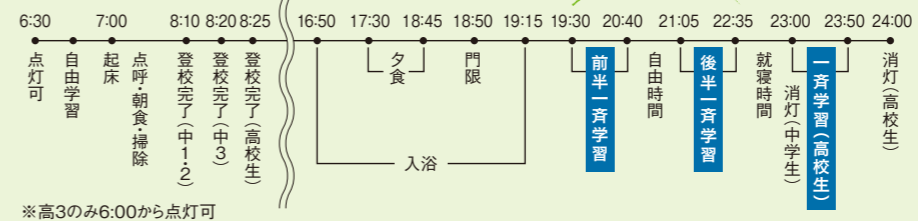

寮生は、お互いに勉強や生活など多岐にわたって影響を受けたり、及ぼしたりしながら成長し、兄弟のような関係が築かれています。それぞれ違う考え方ややり方を持った仲間と共に生活することで、自己管理の力や他者への理解を学ぶ場にもなっています。

新任教授紹介

新任教授に、次の項目について
答えていただきました。

- ▶▶▶▶▶ ①就任年月日 ②最終学歴 ③担当授業
④専門分野 ⑤研究テーマ ⑥自己紹介

文学部(国際文化学科)



かみもと しゅうじ
神本 秀爾 教授

- ①2023年10月1日
②京都大学大学院 人間・環境学研究所
博士(人間・環境学)
③宗教学、英語圏文化
④文化人類学
⑤ジャマイカと日本のスピリチュアリティやポピュラー音楽
⑥学部では芸術学、大学院では文化人類学を専攻しました。学術的な研究実践以外に文化人類学の知見を応用した音楽・動画制作や文化芸術事業の監修も行っていきます。

文学部(心理学科)



さとう こうすけ
佐藤 剛介 教授

- ①2023年10月1日
②北海道大学大学院文学研究科 博士(文学)
③臨床心理学概論、障害者教育学概論など
④臨床心理学、社会心理学、比較文化心理学、障害科学
⑤文化・地域、関係流動性、精神的健康、幸福感、障害、社会的障壁
⑥ヒトは自然環境だけでなく自ら作り出した社会環境や社会システムに適応していく必要があります。そうしたヒトが作り出す社会生態学的環境要因と心理や行動の研究を行っています。

医学教育等関係業務功労者表彰



東棟6階病棟
看護師
あたま えいこ
北島 栄子さん



本受賞を賜り、大変光栄に思います。臨床で自己研鑽しながら、看護ケアや後輩・学生指導に携わってきました。今後も看護・教育に貢献できるように邁進していきたいと思ひます。

医学教育等関係業務功労者表彰



耳鼻咽喉科・頭頸部外科
言語聴覚士
はまかわ さちよ
濱川 幸世さん



今回の受賞はこれまで指導して下さった耳鼻咽喉科の諸先生方、看護部、医療スタッフの皆さまのおかげです。これからも初心を忘れずに精進してまいりたいと思ひます。

技能技術者優秀士



緩和ケアセンター
主任看護師
にしき きょうこ
塗木 京子さん



当院は全国的にもいち早く緩和ケアの推進に取り組んできました。今後も疾患にかかわらず、患者さんの心身の苦痛を緩和し、その人らしく生き抜くことを支援していきたいと思ひます。

[今後の最終講義予定] 令和5年度をもって本学を退職される方々の最終講義の日程等をご案内いたします。

教授名	所属	日時/会場	最終講義テーマ
辻丸 秀策	文学部	1月16日(火)/16:40~18:10 82B教室(800号館2階)	精神疾患とその治療
谷脇 考恭	内科学講座 (呼吸器・神経・膠原病内科部門)	1月30日(火)/16:10~17:00 教育1号館5階1502	脳を覗く・守る
清川 兼輔	形成外科・顎顔面外科学講座	2月5日(月)/16:10~17:00 筑水会館2階イベントホール	どんな状況でもリカバリーできる 形成外科医をめざして
田中 法瑞	放射線部(画像診断センター)	2月6日(火)/15:10~16:00 教育1号館5階1502	Visible Radiologist を目指して
安陪 等思	放射線医学講座	2月6日(火)/16:10~17:00 教育1号館5階1502	久留米大学での生活
高栢 真一	商学部	2月15日(木)/13:10~14:40 御井本館3階13BC教室	管理会計史研究の意義と方法
矢野 博久	病理学講座	2月15日(木)/16:10~17:00 教育1号館5階1502	肝癌の研究:基礎研究と臨床に 繋がる研究を目指して



あ の く 祭 2023

開催報告

10月27~29日に、第56回久留米大学あなのく祭が開催されました。あなのく祭とは、久留米大学の秋を彩る学園祭で、「あなのくさい」とは、久留米地区の方言で「ちょっと、ちょっと」「あのね」という意味です。今年「AMBITION」をテーマに掲げ、旭町キャンパス(医学部・臨床検査専門学校)は4年ぶりの開催、御井キャンパス(文学部)は前年の1.5倍の規模での開催となりました。

私は学生広報として御井キャンパスのあなのく祭に参加しました。普段は静かなキャンパスに設けられた野外ステージや模擬店には、学生をはじめ、来場して下さった地域の方々の楽しそうな声や熱気があふれており、その雰囲気は圧倒されました。レンズを通して見える学生たちはみんな満面の笑みを浮かべており、久留米大学の学生にとってあなのく祭がどれだけ大切なイベントなのかを感じることができました。

学生広報スタッフ
鍋島 竜馬

Asahimachi Campus

医学部医療検査学科 ミニオープンキャンパスを開催

文科省より2024(令和6)年4月の設置認可を受け、10月15日にオープンキャンパスを開催しました。当日は約80名の高校生と保護者の方にご参加いただきました。



学生が高校生の 主権者教育授業をサポート

久留米市選挙管理委員会の取り組みの一つとして、大学生や高校生が自ら講師となり同年代に向けて授業を行う『主権者教育授業』に、本学学生が南筑高校で行われた3年生の授業(高校生が同級生に向けて政治や選挙について教える授業)にボランティアとして関わり、高校生を支援しました。



医学科6年生が在学中に 米国医師資格試験Step1に合格

阿部 馨介さんが米国医師資格試験Step1に合格しました。これは米国の医師免許を取得する際に行われる国家資格試験で、最初の受験から7年以内にStep1～Step3のすべてに合格することが求められます。日本国内の医学部で教育を受けた学生にとっては難関の試験ですが、在学中の合格という快挙を果たしました。

第20回久留米大学外国人留学生 スピーチ大会を開催

10月18日、御井キャンパスにおいて「久留米大学外国人留学生スピーチ大会」が開催され、14名の出場者が多くの来場者を前に熱弁を振るいました。留学生が日頃の生活で感じていることや、考えていることなどを発表する機会を提供し、日本人学生や地域社会との相互理解・交流を深めることを目的として毎年開催されています。

商学部の学生がハッカソンに参加し アプリ開発に挑戦

商学部の学生4名がハッカソンに参加し、データサイエンスの知識とICTスキルを使ってアプリ開発を競いました。このハッカソンは、オープンデータを活用した地域課題解決のコンテストで、今回は「伝統文化×IT」をテーマに、無形の伝統文化をIT技術を使って後世に伝えていくためのアプリケーション開発に挑戦しました。

令和5年度 医学部医学科 白衣授与式を挙

11月2日に医学部医学科白衣授与式が行われました。白衣授与式は、第4学年の学生が臨床実習を前に、学生の医師としての心構えを新たにするとする目的から実施されています。



「ワンヘルス」推進イベントで活動 ボランティアサークルはなみずき

みやま市で開催された「ワンだふるウォーク」で、ペットと一緒に散歩する飼い主の皆さんの健康チェックを行いました。ペットとも触れ合いながら楽しく活動しました。



附設の音楽の祭典 「芸術週間」を開催

11月6日～10日の5日間、昼休みを利用した毎年恒例のイベント「芸術週間」が開催され、附設生が音楽の才能を発揮しました。



心理学科の学生・大学院生が らるごフェスタに参加

久留米市の校外教育支援教室「らるご久留米」で11月11日に開催されたらるごフェスタに、心理インターンシップ(IS)受講生や大学院生16名が参加しました。心理ISの授業中も準備を進め、子どもたちの大型紙芝居や作品展示の準備・設営のほか、ゲームコーナーやフリーマーケット、各企画の運営を手伝い実践的な学びを深めました。

学生活動振興会主催の 「BBQ交流会」を開催

11月23日に学生活動振興会役員の学生が企画・運営したバーベキュー交流会が開催されました。天気にも恵まれ、学科や学年の垣根をこえて親睦を深めることができました。



法学部基礎ゼミ(1年次演習) ディベート大会を開催

2015年から続く恒例の基礎演習ディベート大会が実施されました。「聴く力」「話す力」「論理的に考える力」を鍛えるためのイベントで、1年生が真剣に取り組みました。



岩本ゼミの学生が 「久留米まちなか美術館」を演出

「まちの森へようこそ in 蛍川公園」というイベントで、11月18日と19日の2日間、蛍川公園をにぎやかに演出しました。



学内献血活動に 厚生労働大臣より感謝状

長年にわたり学内献血活動を行っている久留米大学学友会総務委員会が、日本赤十字社福岡県支部を通じ厚生労働大臣より感謝状を受領しました。久留米大学は福岡学生献血推進協議会に所属しており、学内での献血活動の他にも若年層の献血者数を増やすためさまざまな活動を行っています。

学食を盛り上げよう! 学生主体の学食プロジェクト

学食の存続に危機感を持った学生たちが、自らプロジェクトを立ち上げ、学食を運営している愛恵会と協力してさまざまなイベントや企画を行っています。11月は「フードロス」をテーマに、規格外で廃棄される食材を使ったメニューを考案し、協力農家に出向いて学生自ら収穫もしました。



ラグビー日本代表選手が 御井でラグビー教室を開催

10月28日御井キャンパスグラウンドにて、ラグビーW杯に出場した久留米市出身の流大選手、日本代表主将の姫野和樹選手、鹿児島出身の中村亮土選手の3名が講師を務めるラグビー教室が開催され、小中学生約240名が参加しました。



2023年10月から レスパイト入院を開始

福岡県の「在宅療養児一時受入支援事業」として、レスパイト入院を開始しました。「レスパイト入院」とは、在宅で医療的ケアが必要なお子さまと家族が安心して地域で療養生活を送ることができるよう、介護している家族の休息などを目的とした一時入院(日帰りも可)です。



TOPICS

久留米大学の こんなこと、あんなこと

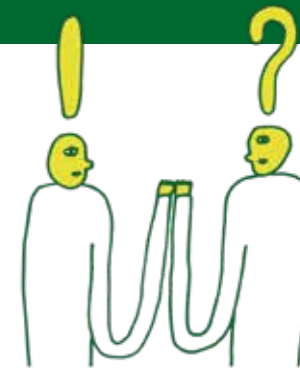

佐賀県みやき町と包括連携協定を締結

久留米大学は10月30日、佐賀県みやき町と包括的な連携協定を締結しました。本学と自治体との連携協定締結は9例目で、これまで他自治体との連携事業で培ったノウハウを生かし、産業振興、人材育成、保健福祉、文化・学術等の分野で相互に協力し、地域社会の発展と人材の育成に寄与することを目的としています。町と大学、双方でブランドを高め合い、地域の発展に貢献していくことが期待されます。



朝倉市と包括連携協定を締結

久留米大学は12月21日、自治体との連携協定としては10例目となる包括連携協定を朝倉市と締結しました。この協定は、みやき町と同様にさまざまな分野で相互に協力し、地域社会の発展と人材の育成に寄与することなどを目的としたもので、朝倉市が目指す健康増進・予防医療の拡充に向けた講師や学生の派遣、地域振興・地域課題解決につながる教育研究成果の提供などを行っていくこととしています。



第3回久留米大学ホームカミングデーを開催

10月29日に御井キャンパスで第3回久留米大学ホームカミングデーが開催され、同窓生やそのご家族など約100名が参加しました。ホームカミングデーは同窓生の皆さまを母校へお迎えし、学び舎を懐かしんでいただくとともに、恩師やご友人と交流を深めていただく機会として、また、現在の久留米大学を知っていただく機会として開催しています。



寄付者ご芳名 (敬称略・順不同)

一般寄付

- 11,065,000円
久留米大学医学部医学科
保護者会
会長 吉貝 浩史
- 1,800,000円
久留米大学教職員組合
- 500,000円
牛島 繁
- 400,000円
学校法人 杉森学園
理事長 岡田 純也
- 120,000円
他 匿名 1件
- 100,000円
筑後信用金庫
理事長 江口 和規
- 10,000円
つなぐ書店
- 新時代を拓く久留米大学募金
■5,000,000円
匿名 1件
- 2,000,000円
三橋 睦子
- 1,000,000円
高宮 紘士 林田 昌之
- 318,000円
明治安田生命保険総合会社
久留米支社
- 100,000円
荒木 照宣 蓮村カオリ
株式会社草場塗装
株式会社ベストビジネスグループ
他 匿名 1件
- 50,000円
惠紙 英昭 古賀 健一
- 20,000円
山崎 英典 津田富三郎
- 10,000円
吉村 玲児 山本 真司
伊藤 敏恵 倉崎 誠也
香月 瑞枝
他 匿名 4件
- 5,000円
諸石 信夫
- 医学部医学科教育振興資金
■1,000,000円
医療法人 中山内科消化器科医院
理事長 中山 雅文
- 300,000円
今村 洋子
- 30,000円
匿名 1件
- 久留米大学附設高等学校・
中学校教育振興基金
■300,000円
林 孝則
- 60,000円
貴船 純次
- 50,000円
吉田 清隆 中村 修

- 福田 顕弘
他 匿名 1件
- 30,000円
吉田 健三 山本 紀子
山田 尚史 山代 貴大
他 匿名 3件
- 20,000円
後藤慎二郎 王 冬
竹邊 浩 高岩 一貴
他 匿名 2件
- 10,000円
桑原 優子 池田 祐香
井上 幸広 江藤 政彦
内田勇二郎 大神 信道
坂本 麻香 末原 達也
杉町 圭史 田島 聡美
二本 完治 真鍋 勝彦
梁井 信司 山本 花
米永 一理 若山 慶
河野 光貴 若山 崇
酒井 秀樹 岡本 健志
永田 博英 村田 大輔
吉田 茂生
他 匿名 19件
- 3,000円
匿名 1件
- 久留米大学附設高等学校
中学校記念事業募金
■2,000,000円
長谷川房生
- 1,000,000円
高橋 友作 町田 健
吉田 清隆 小林 隆利
株式会社ラプラス
有限会社広隆
長谷川房生
- 他 匿名 1件
- 500,000円
中村 和徳
英進館株式会社
代表取締役社長 筒井 俊英
医療法人光寿会 権藤医院
理事長 権藤 重喜
半田建設株式会社
代表取締役 半田 利通
- 300,000円
23回生有志一同
田中 英治 飯沼 良介
- 200,000円
高木 裕康
- 110,000円
匿名 1件
- 100,000円
上村 八尋 長田 雅士
田中 孝夫 寺嶋 隆則
吉武 信行 古賀 善彦
藤田 暁男 川田 洋輝
青沼 隆之 安陪 等思
古賀雄一郎 今井 康久
松田 武郎 耕平 和英
中村 雄平 井出 和英

- 医療法人オプライジ
おおば脳神経外科・頭痛クリニック
理事長 大場 寛
- 医療法人武藤クリニック
武藤 邦弘
- 医療法人藤見胃腸科内科医院
ケイワイ・インベストメント株式会社
代表取締役 八頭司和孝
- 医療法人Monet
さきむら整形外科リハビリクリニック
理事長・院長 崎村 陸
- 医療法人松坂会 松坂クリニック
松坂 紀幸
- 宗像水光会総合病院
院長 田山慶一郎
- 医療法人広川病院
理事長 合原 正二
- 他 匿名 2件
- 70,000円
島添 隆雄
- 50,000円
馬場 洋 中本 祥一
城崎啓一郎 星野 文隆
山ノ内盛光 喜多村 篤
高瀬 春生 竹村 恵二
野田 裕人 秋吉 謙一
川口 太郎 福富 正人
生田 元 亀田 宗隆
伊藤 拓也 長田 桂一
久原 正治 田中 法瑞
- 医療法人心信会
池田バスキュラーアクセス・
透析・内科
理事長 池田 潔
- 他 匿名 4件
- 40,000円
柳 文治 本山 達男
- 36,000円
宮原 研一
- 32,000円
金沢 文高
- 30,000円
山田 尚史 江口 善朗
佐藤 茂 松本 義久
村井 彰彰 江川由紀雄
洲上 彰吾 上瀧 時嘉
天野 義 青木 孝
合原 俊光 田中 利美
高岩 一貴 丸山 剛弘
松尾 保 島崎研一郎
井川 掌 合志 健一
藤見 寛子 宮田 忠宣
長尾 成美 津村 直弥
野添 忠浩 森 太志
高田 弘道 辻 吉彦
野田消化器クリニック
野田 剛稔
- 医療法人コミュニテ風と虹
堀川 公平
- 医療法人本間内科循環器内科
理事長 本間 友基

- 他 匿名 7件
- 20,000円
井上 幸広 原 優人
藤本 彩子 大島 裕司
桑原 優子 繁木 伸孝
山崎 俊明 山崎 愛子
森山 猛 諸岡 健雄
牟田 馨 岩田 知子
奥田 裕美 北村 政宏
岡本 重敏 北村 高行
山本 花 貞菊 良彦
福田 顕弘 江口 直文
河野 光貴 豊福 士分
遠山 智昭 久田 洋平
志岐 崇 樋口 元信
吉田 徹 小林 茂樹
荒木 英俊 内田 永頼
加世田匡朗 福山 尚哉
藤富 真吾 山田 衛
足達 征次 棚町 崇之
片湖 秀隆 中島 賢治
柘植 明善 中野 幸雄
中野 正博 岩下 泰三
碓 浩司 岡部 明宏
久保 潤一 権藤 元治
中垣 俊郎 中島 正美
永田 永田 章 西見 正徳
渡辺 七郎 吉田 輝久
鹿毛 剛 田中 和浩
山本 繁 三根 隆一
吉原 睦 石原 修
鐘ヶ江幸洋 久保 政則
瀬戸 浩司 高良 明徳
毛利 良徳 西村 宏祐
赤司 達治 堤 宣陽
永田 雅英 矢野 菜一
阿部 俊文 荒木 正昭
菰田 成人 田中 経一
松本 務 大村 和範
久保山啓治 野口 功
國武 吉邦 兒嶋 良太
筒井 美晴 姫野 礼吉
岡本 健志 橋本 雄二
新里 祐一 清田 陽司
馬場 賢治 木下 哲也
森山 武 小田部 耕治
林 俊一 谷口 悟
井上 正範 後藤 俊秀
若菜 大樹 若菜 大樹
神里 常彦 馬場 英後
喜田 剛 緒方清之輔
東野 哲也 荒木 邦彦
藤田 久美子 藤田 和泉
鐘ヶ江正巳 眞谷 俊誠
田口 憲 山本 正典
川野 庸一 中村 文政
熊丸 博滋 島 弘志
中條 武志 宮平 和人

- 佐藤 文芳 山田 和弘
松村 太吉 深谷 耕二
大原 智史 中尾 忠作
田中 崇 田中 互
東 登志夫 八尋 英昭
平嶋 優一 梁井 信司
徳久 隆弘 中島 収
大場 清隆 乙成 淳
西木 昭義 國武 博道
福嶋 伸良 本田 雅博
江口 耕治 島添 一裕
徳安 彰
- 医療法人 産科婦人科
宮原クリニック
理事長 宮原 通義
- 医療法人長野醫院
長野産婦人科クリニック
理事長 長野 英嗣
- 他 匿名 44件
- 19,846円
湯浅 仁士
- 10,000円
大城 一義 巖 文隆
姉川 雅昭 河野泰児郎
坂井 邦男 浅川 幸範
内田 恵介 冷牟田優司
今村 豊 平田 大之
永田 博英 古賀 邦夫
新聞 修 藤丸 邦夫
浜野 浩一 山口 浩
砥上幸一郎 松橋 繁
- 松尾特許事務所
弁理士 松尾憲一郎
- 他 匿名 14件
- 5,000円
松山 豪泰
- 1,000円
金子 亮大
- 現物寄付
■物品
・充電式コードレスクリーナー
・充電式コードレスハンディクリーナー
・オーブントースター
久留米大学附設高等学校
第72回寮生保護者会
谷口 智美

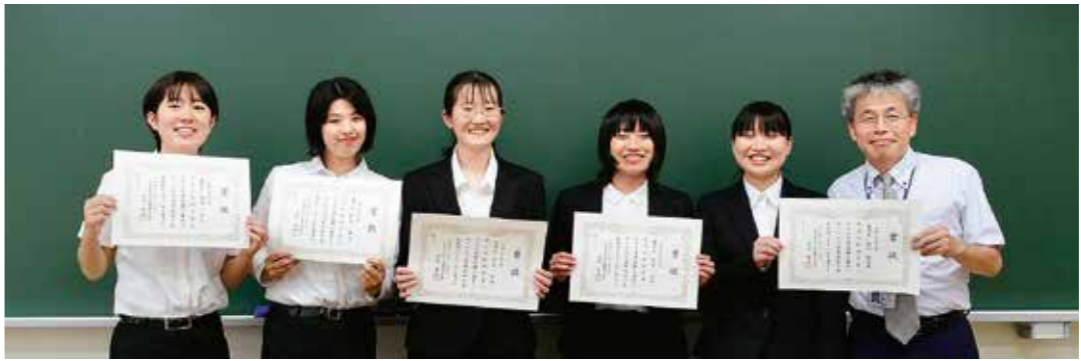

今の頑張りが 将来の患者さんのためになると信じて

私は元々勉強が得意なタイプではありません。覚えては忘れて…の繰り返しで、何度もくじけそうになりましたが、今の頑張りが将来の患者さんのためになると信じて頑張っています。支えてくれる周りの人に感謝しながら、これからも自分らしく努力し続けます。

医学部医学科5年 福島 萌香 さん

日々の授業や課題を一つずつ丁寧に

特待生を目指して1年間頑張ってきたのでとてもうれしいです。日々の授業や課題の一つずつ丁寧に取り組んできました。今は教員採用試験に向けた勉強と卒業論文の制作を頑張っています。残りの学生生活も充実させたいです。

人間健康学部
スポーツ医科学科4年 前田 萌伽 さん

- ### 法学部
- 1年
■井手 一希
■久保園理未
■中西 桃華
 - 2年
■後藤 七菜
■立山 幸乃
■齊藤 友香
■松本 優人
 - 3年
■堀 希乃花
■平 詩恵瑠
■菅 晏理珠
 - 4年
■古澤 智子
■柳 智子
■山口亜由花

- ### 経済学部
- 1年
■市瀬 美空
■松園 和喜
 - 2年
■村田 愛莉
■大淵 賢太
■増山 夕月
■佐田 千春
 - 3年
■山田 穂香
■川津 唯
■藏座 智輝
■首藤なつみ
 - 4年
■八木 春菜
■宮脇大二朗

- ### 商学部
- 1年
■江頭 千紘
■廣渡 春輝
■松本 幸樹
 - 2年
■田鍋 実花
■金原 空恋
■角田 葵
 - 3年
■渡辺 千尋
■石橋 りの
■岩橋 和奏
 - 4年
■田中 麻葉
■三井 爽楓
■末吉 愛佳

- ### 人間健康学部
- 1年
■東 真羽
■森 友花
 - 2年
■山脇 琴音
 - 3年
■山脇 琴音
■谷川 堂思
 - 4年
■阿久根香穂
■前田 萌伽
- ### 医学部医学科
- 2年
■安井 壮志
■吉村 優花
 - 3年
■森 優作
■中島 俊輔
 - 4年
■前田 拓海
■橋口 遥樹
 - 5年
■福島 萌香
■渡部 昌太
- ### 医学部看護学科
- 1年
■竹下なつき
 - 4年
■窪田紫都紀

※氏名掲載辞退者除く

寄付者の想いやお名前を
永遠に刻む

冠寄付制度のご案内

学校法人久留米大学では、寄付者のご芳名やご希望の名称等を使用していただくことができる冠寄付制度を制定いたしました。
寄付金は基金とさせていただきます。その運用益を寄付者が希望される教育や研究活動等に有効に活用させていただくとともに、寄付者の想いを未来に継承させていただきます。

基金設立については、寄付の申出金額が1,000万円以上のご寄付が対象となります。
※個人・団体等は問いません

寄付により創設される冠基金の例

- 久留米太郎 学術研究基金、久留米花子 教育振興基金、久留米次郎 附設教育振興基金 など

【お問い合わせ先】
学校法人久留米大学 総合企画部総合企画課(基金推進室)
〒830-0011 福岡県久留米市旭町67
TEL: 0942-31-7530 Mail: kikin@kurume-u.ac.jp

詳細はHPをご覧ください

◎ 御井学舎教務課からのお知らせ

■ 詳細は教務課ウェブサイトへ! <https://www.kurume-u.ac.jp/student-affairs/liberalarts-info/>

授業・試験関係のスケジュールについて

(文学部・人間健康学部・法学部・経済学部・商学部)

- 後期定期試験日程 1月17日(水)～1月30日(火)
※1月31日(水)は試験予備日です。
- 追試験日程 2月6日(火)～2月7日(水)
※追試験は、定期試験期間中に定められた理由により受験できなかった学生が対象です。
- 成績照会(後期および通年科目の成績発表) 2月16日(金) 14:00～
※学生ポータルシステム「KU-Portal」からの照会となります。
KU-Portal URL <https://portal.mii.kurume-u.ac.jp/campusweb/top.do>
- 2023年度3月卒業者発表 3月4日(月)

重要

新年度に向けた日程が順次決定していきます。KU-Portal及び掲示板でお知らせしますので、学生の皆さんは日頃から確認してください。



2024(令和6)年度学年暦・七曜表について [久留米大学のホームページからサイト内検索→](#)

EQUAL206号
アンケート実施中
ウェブからアクセス!



広報室からのお知らせです。久留米大学広報誌「EQUAL」206号について、アンケートを実施しています。誌面への感想や興味を持った記事、今後取り上げてほしいテーマなど、率直なご意見をお聞かせください。アンケートにお答えいただいた方の中から、抽選で5名様に素敵なプレゼントを進呈! ぜひアクセスを!

● 2月11日(日)締め切り

※当選者の発表は、商品の発送をもって代えさせていただきます。
※応募いただいた個人情報、商品の発送と誌面づくりの参考としてのみ使用させていただきます。

今回の
プレゼント!

5名
様



もうとうれしいお年玉
「QUOカード1000円分」

今回の特集は「大学本館」をテーマにお送りしました。ぜひ実物を見に遊びに来てください。
今回は、全国で使えるQUOカード1000円分を5名様にプレゼントします。今年も読者の皆さまと一緒に楽しい『EQUAL』を作ってお届けできるよう頑張ります。

◎ 卒業式・入学式日程

卒業式

- 附設高等学校卒業式..... 3月 2日(土)
- 臨床検査専門学校卒業式..... 3月 5日(火)
- 附設中学校卒業式..... 3月19日(火)
- 大学卒業式..... 3月21日(木)
- 大学院学位授与式..... 3月27日(水)

入学式

- 大学入学式..... 4月 1日(月)
- 大学院入学式..... 4月 2日(火)
- 附設中学校入学式..... 4月 8日(月)
- 附設高等学校入学式..... 4月 8日(月)

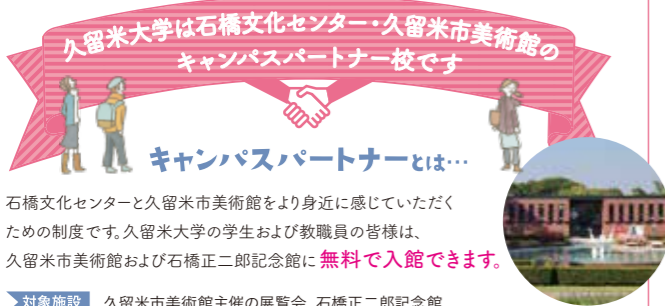

久留米大学は石橋文化センター・久留米市美術館の
キャンパスパートナー校です

- キャンパスパートナーとは...
- 対象施設 久留米市美術館主催の展覧会、石橋正二郎記念館
 - 対象者 学部生・大学院生、臨床検査専門学校生、留学生別科生、本学の教職員
 - 受付 受付にて学生証をご提示ください。ご本人のみ入館無料
 - 利用期間 2023年4月1日～2024年3月31日 ※休館日を除く

第6回

SDGs × 久留米大学

持続可能な社会の実現に向けて
大学が取り組むプロジェクトを紹介します!

ICT活用で学びを個別最適化
教職課程の取り組み

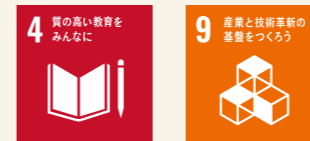

現在、小中学校などでは、1人1台の端末配布や学校ネットワーク環境の整備が進んでいます。これは、多様な子どもたちを誰一人取り残すことなく、個別最適化された学びを提供することを目的としたものです。デジタル化やICT環境に対応できる教員の育成は急務となっており、本学の教職課程では教育現場でのICT化について現役の先生から話を聞き、導入事例を学ぶ取り組みを実施しています。



現役の先生から
学校での活用事例を学びます



実際に活用されている
アプリケーションを使い授業を体験



第6回

まちとアルK



まちなかで見た久留米大学の姿を広報室がレポートします!

正二郎さんの
眼鏡



久留米大学の誕生は、石橋兄弟の存在なくして語れない。大学はその多大なる貢献に感謝し、玄関付近には兄の徳次郎さんの像を、ロータリー部分には弟である正二郎さんの像を設置している。大学のシンボルともなっているこの2体の像だが、あることがきっかけで、まだまだ知られていない不思議の扉が開いてしまった。



それは、特集記事を作成するため兄・徳次郎像を撮影していた時のこと。偶然通りかかった上司の一言だった。「この眼鏡、正二郎さんっぽいなー」。何だか気になって調べてみると、徳次郎像がかけている眼鏡は、正二郎さんのトレードマークであるあめ色っぽいハーフリムの眼鏡にそっくりで、まるで正二郎さんそのものが写し出されたかのような特徴が見て取れるのだ。さらに驚くべきは、大学の正二郎像は眼鏡をかけていない…。徳次郎さんの眼鏡姿の写真は少ない…。え?これってもしかして入れ替わっている!?



創立からずっと久留米大学を見守る石橋兄弟像。その不思議の真相はまだ解明されていません。ぜひ足を運んで眼鏡の謎に迫ってみてはいかがでしょうか。(K.A)

